



|                         |                          |                        |                       |                      |                    |                      |                 |                   |                   |                      |                       |                 |
|-------------------------|--------------------------|------------------------|-----------------------|----------------------|--------------------|----------------------|-----------------|-------------------|-------------------|----------------------|-----------------------|-----------------|
| FIJAL YPF 11.10 118.624 | AMERICA S.C. 2.000 2.000 | EMSA COMP. 2.000 2.000 | INDITEX 25.123 25.123 | B.E.C. 34.785 34.785 | IBEX 35 26.608 188 | IBEX CIE 2.510 2.510 | TRYP SA 0.745 0 | WELLM 4.540 6.742 | WOLFF 0.402 0.412 | URALLITA 0.200 0.200 | NEW ROSET 3.000 3.000 | EMC 1.340 1.340 |
|-------------------------|--------------------------|------------------------|-----------------------|----------------------|--------------------|----------------------|-----------------|-------------------|-------------------|----------------------|-----------------------|-----------------|

| COTIZACIONES AL 21/06/2012 |            |      | COTIZACIONES AL 21/06/2012 |            |      |
|----------------------------|------------|------|----------------------------|------------|------|
| VALOR                      | ULTIMO DIF | %    | VALOR                      | ULTIMO DIF | %    |
| <b>MERCADO ETT</b>         |            |      |                            |            |      |
| BBVA                       | 12.060     | 0.0  | AS-BIOTI                   | 1.100      | 0.0  |
| AKCHINA                    | 20.250     | 0.0  | ALTI                       | 1.350      | 0.0  |
| AXORAC                     | 63.440     | 0.0  | BIDARTUR                   | 1.800      | 0.0  |
| IBEX 35                    | 26.608     | -0.5 | BIDROLIC                   | 1.350      | 0.0  |
| <b>IBEX 35</b>             |            |      |                            |            |      |
| ACS                        | 15.110     | 0.0  | CARREON                    | 0.530      | 0.0  |
| AMADEUS                    | 15.890     | 0.0  | COMCENT                    | 3.010      | 0.0  |
| ARCELORM                   | 12.275     | -1.1 | EUROGASPE                  | 1.220      | 0.0  |
| BANIKI                     | 0.000      | 0.0  | EUROPA 4                   | 1.770      | 0.0  |
| BANKIA                     | 0.000      | 0.0  | GDVEX                      | 6.020      | -2.4 |
| BANKINTE                   | 1.530      | 0.0  | GRINO                      | 0.040      | 0.0  |
| BANQUE                     | 1.676      | 0.0  | IBERCON                    | 1.400      | 0.0  |
| SABADE                     | 1.448      | 0.0  | IMAGINAR                   | 1.600      | 0.0  |
| BNE                        | 15.605     | 0.0  | LUNAR                      | 4.200      | 0.0  |
| CAIXABAN                   | 2.463      | 0.0  | NEOCORTE                   | 1.220      | 0.0  |
| DIA                        | 3.444      | -0.1 | NEOCIO                     | 1.800      | 0.0  |
| ENRASA                     | 13.705     | 0.0  | NEURON 6                   | 3.700      | 0.0  |
| ENDESA                     | 12.225     | 1.7  | NOSTRUM                    | 3.070      | 0.0  |
| FCC                        | 9.641      | 1.7  | SECODYA                    | 4.420      | 0.0  |
| FERROVIA                   | 2.349      | 0.0  | SURVITAS                   | 1.100      | 0.0  |
| GAMESA                     | 1.503      | -0.3 | ZINKIA                     | 0.360      | 0.0  |
| GRIFOLS                    | 19.985     | -0.1 |                            |            |      |
| IRG                        | 1.970      | 0.0  |                            |            |      |
| IBEROROL                   | 3.317      | 0.4  |                            |            |      |
| INDITEX                    | 76.970     | -1.0 |                            |            |      |
| INDRA A                    | 7.075      | -0.8 |                            |            |      |
| MAPFRE                     | 1.640      | 0.3  |                            |            |      |

| COTIZACIONES AL 21/06/2012 |            |      | COTIZACIONES AL 21/06/2012 |            |     |
|----------------------------|------------|------|----------------------------|------------|-----|
| VALOR                      | ULTIMO DIF | %    | VALOR                      | ULTIMO DIF | %   |
| <b>IBEX 35</b>             |            |      |                            |            |     |
| MEDIASET                   | 3.840      | -3.3 | ALFA                       | 10.835     | 0.0 |
| OHL                        | 15.560     | 0.0  | AMERICA                    | 1.002      | 0.0 |
| R.E.C.                     | 33.785     | -0.1 | BANORTE                    | 3.765      | 0.0 |
| REPSOL Y                   | 12.175     | -0.1 | BRADESCO                   | 11.925     | 0.0 |
| SACYR VA                   | 1.415      | 0.0  | BRASKEM                    | 4.801      | 0.0 |
| SANTANDER                  | 4.970      | -0.3 | CEYLA PR                   | 14.240     | 0.0 |
| TECNICAS                   | 32.835     | -0.1 | COPEL FR                   | 16.915     | 0.0 |
| TELEFONI                   | 9.870      | -0.7 | ELETRON-B                  | 1.655      | 0.0 |
| <b>IBEX 35</b>             |            |      |                            |            |     |
| USFIMRS                    | 1.293      | 0.0  | ENDESA C                   | 0.289      | 0.0 |
| ENERGIA                    | 0.785      | 0.0  | GEO ORD                    | 0.785      | 0.0 |
| GERDAU                     | 5.813      | 0.0  | GERDAU                     | 5.813      | 0.0 |
| G. MODELO                  | 5.610      | 0.0  | HET SERV                   | 10.110     | 0.0 |
| PETROS-P                   | 7.695      | 0.0  | PETROS-P                   | 7.695      | 0.0 |
| VALE A.P.                  | 19.635     | 0.0  |                            |            |     |



**AMADEUS**  
Your technology partner

**a** Junta de Accionistas  
21 de junio







# 07

## Compromiso con los accionistas



Las bolsas vivieron un año 2012 difícil, pero prometedor. La debilidad fue la tónica en la mayoría de los principales índices de renta variable durante el primer semestre del año, con algunos descensos importantes hasta finales de julio. Sin embargo, tras la elevada volatilidad observada durante el verano, la mayoría de los índices comenzaron a subir de forma constante y, cuando se llegó al final del año, mostraban ganancias del orden del 10%-15%. Las acciones de Amadeus fueron una excepción y tras acumular unas ganancias del 52% durante el ejercicio, a pesar de la incertidumbre generalizada en los mercados financieros, al final del año cotizaban a 19,05 euros, en

comparación con los 12,54 euros del año anterior. Además de la extraordinaria trayectoria de sus acciones, Amadeus también logró su entrada en el Dow Jones Sustainability Index, en reconocimiento al compromiso de la compañía con el medio ambiente y las mejores prácticas de sostenibilidad.

Durante el ejercicio, se pagó un dividendo de 0,37 euros por acción. La compañía mantiene su intención de remunerar a sus accionistas en 2013 y la propuesta de reparto aumentará el dividendo por acción hasta 0,50 euros, cifra que supone una rentabilidad por dividendo del 2,6% sobre el precio de cotización al cierre de 2012 y un incremento del 35% frente al año anterior.



Fotografía realizada por el equipo Employee & Brand Engagement

## 7.1 Capital social y accionariado

A 31 de diciembre de 2012, el capital suscrito de la Sociedad estaba representado por 447.581.950 acciones con un valor nominal de 0,01 euros cada una.

La estructura accionarial a 31 de diciembre de 2012 se describe en la tabla que figura en esta página. Durante el ejercicio, se llevaron a cabo varias colocaciones entre inversores institucionales, ya que algunos de nuestros accionistas vendieron parte de su participación en la compañía:

- El 1 de marzo de 2012, un paquete de 33.568.646 acciones representativas del 7,5% del capital social de la compañía, propiedad de Air France Finance, se colocó entre inversores cualificados a través de una operación en bloque. Tras la colocación, la participación restante de Air France Finance representa el 7,7% de la compañía.
- El 8 de agosto de 2012, Iberia Líneas Aéreas de España, S.A. Operadora, Sociedad Unipersonal realizó una operación de derivados financieros (“collar”) sobre la totalidad de su participación en Amadeus IT Holding, S.A. (33.562.331 acciones representativas del 7,5% del capital social). En garantía de sus obligaciones bajo el derivado financiero, Iberia otorgó una garantía financiera sobre la totalidad de las acciones, que incorporaba un derecho de disposición a favor del acreedor pignoraticio y que fue ejercitado sobre 29.820.131 acciones, que representan el 6,66% del capital social. Iberia tiene el derecho a ejercitar o dirigir el ejercicio de los derechos de voto de tales acciones, mediante un derecho de recompra sobre las acciones transmitidas que puede ejercitar en cualquier momento.

- El 13 de noviembre de 2012, Air France Finance realizó una operación de derivados financieros (“collar”) sobre 12.000.000 acciones representativas del 2,68% del capital social. Como resultado de esta operación, se vendieron un total de 7.440.000 acciones —representativas del 1,66% de la compañía— a inversores institucionales.
- Ese mismo día, otras 16.710.160 acciones representativas del 3,61% del capital social de la compañía propiedad

de Lufthansa AITH Beteiligungs GmbH (mantenidas por Lufthansa Commercial Holding, GmbH a 31 de diciembre de 2011) se colocaron también entre inversores cualificados mediante un proceso en bloque.

- El 7 de diciembre de 2012, 17.903.279 acciones representativas del 4% del capital social de la compañía propiedad de Lufthansa a través de su filial al 100% Lufthansa AITH Beteiligungs GmbH se transfirieron a Malta Pension Investments<sup>(7)</sup>.

| Accionistas   | Acciones           | Participación en el capital social |
|---|--------------------|------------------------------------|
| Air France Finance                                  | 22.578.223         | 5,04%                              |
| Malta Pension Investment <sup>(1)</sup>             | 17.903.279         | 4,00%                              |
| Iberia Líneas Aéreas de España, S.A. <sup>(2)</sup> | 3.742.200          | 0,84%                              |
| Acciones en circulación                             | 399.368.926        | 89,23%                             |
| Autocartera <sup>(3)</sup>                          | 3.571.810          | 0,80%                              |
| Consejo de Administración                           | 417.512            | 0,09%                              |
| <b>Total</b>  | <b>447.581.950</b> | <b>100,00%</b>                     |

(1) Malta Pension Investments es una compañía independiente y no vinculada a Deutsche Lufthansa AG y su grupo empresarial. Forma parte del grupo de compañías propiedad de “Lufthansa Pension Trust e.V.”, y es la entidad a la que Deutsche Lufthansa AG realiza aportaciones para financiar las futuras prestaciones de jubilación de sus empleados en Alemania y el extranjero. Deutsche Lufthansa AG y Malta Pension Investments suscribieron un Acuerdo el 7 de diciembre de 2012 (con número de registro en la CNMV 178604) por el que Deutsche Lufthansa AG se reserva la facultad de ejercer los derechos contractuales de los accionistas firmantes del Acuerdo de Accionistas de Amadeus IT Holding, S.A. del 29 de abril de 2010 (con número de registro en la CNMV 124400), principalmente, el nombramiento de un Consejero en el Consejo de Administración de Amadeus IT Holding, S.A., dentro de los términos y condiciones del Acuerdo de Accionistas.

(2) Iberia realizó una operación de derivados financieros (“collar”) sobre la totalidad de su participación en Amadeus IT Holding, S.A. (33.562.331 acciones representativas del 7,5% del capital social). En garantía de sus obligaciones bajo el derivado financiero, Iberia ha otorgado una garantía financiera sobre la totalidad de las acciones, que incorpora un derecho de disposición a favor del acreedor pignoraticio y que ha sido ejercitado sobre 29.820.131 acciones de Amadeus IT Holding S.A., que representan el 6,66% del capital social, si bien Iberia tiene el derecho a ejercitar o dirigir el ejercicio de los derechos de voto de tales acciones, mediante un derecho de recompra sobre las acciones transmitidas que puede ejercitar en cualquier momento (hechos relevantes con número de registro 172247 y 172254 de fechas 7 y 8 de agosto de 2012, respectivamente).

(3) Los derechos políticos y económicos de estas acciones están suspendidos en la medida que formen parte de la autocartera.

<sup>7</sup> Malta Pension Investments es una compañía independiente y no vinculada a Deutsche Lufthansa AG y su grupo empresarial. Forma parte del grupo de compañías propiedad de “Lufthansa Pension Trust e.V.”, y es la entidad a la que Deutsche Lufthansa AG realiza aportaciones para financiar las futuras prestaciones de jubilación de sus empleados en Alemania y el extranjero. Deutsche Lufthansa AG y Malta Pension Investments suscribieron un Acuerdo el 7 de diciembre de 2012 (con número de registro en la CNMV 178604) por el que Deutsche Lufthansa AG se reserva la facultad de ejercer los derechos contractuales de los accionistas firmantes del Acuerdo de Accionistas de Amadeus IT Holding, S.A. del 29 de abril de 2010 (con número de registro en la CNMV 124400), principalmente, el nombramiento de un Consejero en el Consejo de Administración de Amadeus IT Holding, S.A., dentro de los términos y condiciones del Acuerdo de Accionistas



## 7.2 El mercado bursátil en 2012

Comparado con 2011, el año 2012 podría ser considerado por muchos como un periodo de recuperación — especialmente la segunda mitad del año— a pesar de la fuerte volatilidad en los mercados de capitales bursátiles. La inquietud en torno a la crisis de deuda pública europea y las cuentas de EE.UU. se mantuvo en niveles elevados durante todo el año, con titulares recurrentes en prensa sobre países europeos a punto de quebrar, o rumores continuos de ruptura del euro.

A pesar de todas esas dificultades macroeconómicas, los principales índices bursátiles europeos (excepto el selectivo español IBEX 35) cerraron al alza: el FTSE 100 británico, que había

sido el más resistente en 2011, fue el que menos ganó en 2012 (5,8%), mientras que el DAX alemán y el CAC 40 francés registraron unas ganancias sobresalientes del 29,1% y el 15,2%, respectivamente. Por su parte, el IBEX 35 español cayó un 4,7%. El EURO STOXX 50 (el índice de referencia de los mercados bursátiles europeos) terminó el año con un alza del 13,8%.

Del mismo modo, los mercados estadounidenses cerraron el año con ganancias significativas. El índice S&P 500 y el tecnológico NASDAQ se revalorizaron un 13,4% y un 16,8% respectivamente, mientras que el Dow Jones se anotó un incremento más moderado del 7,3%.

Evolución de los mercados de renta variable en 2012

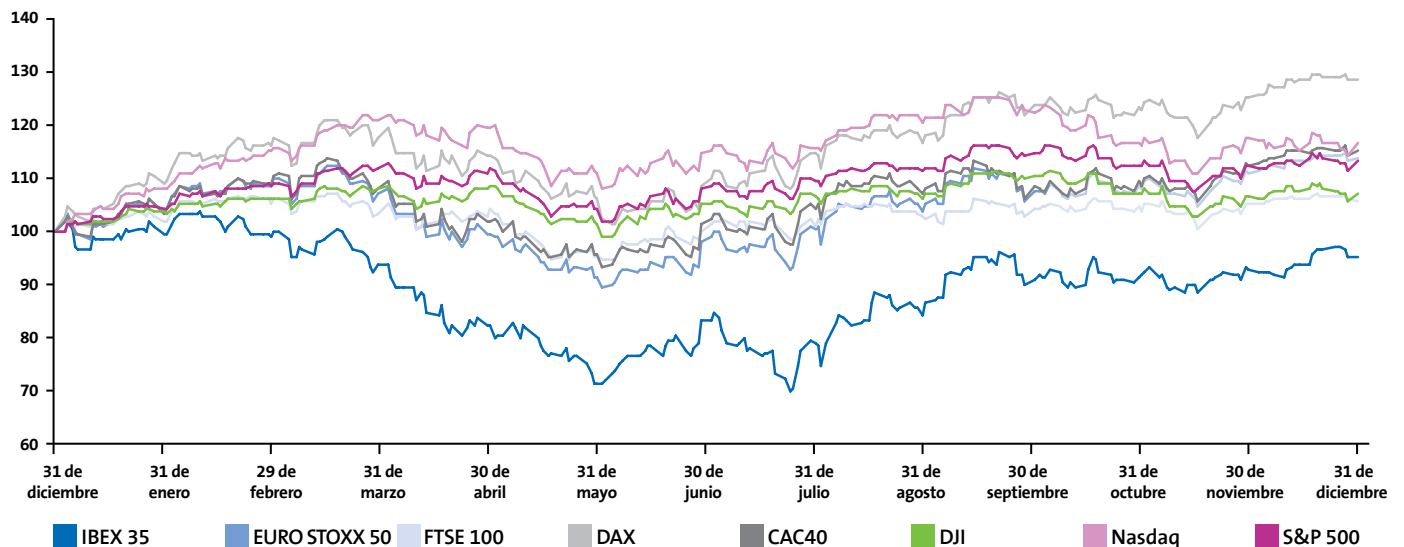

## 7.3 Evolución de Amadeus en 2012

En este contexto, la evolución de las acciones de Amadeus durante el 2012 fue excepcional. A 31 de diciembre de 2012, la cotización del valor era de 19,05 euros, lo que supone una subida del 52,0% con respecto al precio de cierre en 2011. La cotización aumentó moderadamente durante el primer trimestre del año, para después subir alrededor de un 12% en abril. Fue principalmente después de ese momento —durante el verano— cuando la cotización superó ampliamente al mercado y, para comienzos de agosto, las ganancias eran del 47%. Durante los siguientes cuatro meses, la acción siguió comportándose, en líneas generales, mejor que el mercado y, a pesar de la elevada volatilidad, escaló continuamente posiciones y cerró 2012 con unas ganancias del 52% con respecto a 2011, con lo que batió ampliamente el comportamiento de los mejores índices europeos, como el DAX o el CAC 40.

A 31 de diciembre de 2012, nuestra capitalización bursátil ascendía a 8.526 millones de euros. Las acciones de Amadeus alcanzaron su cotización máxima de cierre el 13 de noviembre de

2012 (19,36 euros) y su máximo intradía el 12 de noviembre de 2012 (19,55 euros). El volumen medio diario de negociación fue superior a los 4,0 millones de acciones (65,2 millones de euros), con un volumen total de negociación de 16.700 millones de euros durante el año. La proporción de acciones de Amadeus en libre circulación durante el año aumentó hasta el 89,3%, debido a que las aerolíneas accionistas colocaron un 19,4% del total de acciones de libre circulación entre inversores institucionales.

Desde su inclusión en el IBEX 35 el 3 de enero de 2011, el peso de Amadeus en el índice ha ido incrementando progresivamente su peso en el índice. A finales de 2012, Amadeus era la 12ª mayor compañía por capitalización bursátil, con una ponderación del 2,63%, mientras que un año antes, ocupaba la 14ª posición con una ponderación del 1,40%.

En 2012, el beneficio por acción ajustado fue de 1,30 euros y, a 31 de diciembre de 2012, la ratio precio-beneficio (PER) era de 14,6x.

### Recomendaciones de los analistas

Cerca de 34 analistas financieros siguieron la evolución de Amadeus en bolsa y publicaron regularmente análisis sobre la compañía. Al final de 2012, un 53% de dichos analistas emitió recomendaciones de «compra» para nuestras acciones, mientras que el 41% asignó una calificación «neutral». Sólo el 6% había emitido una recomendación de «sobrepesar». A 31 de diciembre de 2012, el precio objetivo medio se situaba en 19,2 euros.

Evolución de las acciones de Amadeus en 2012

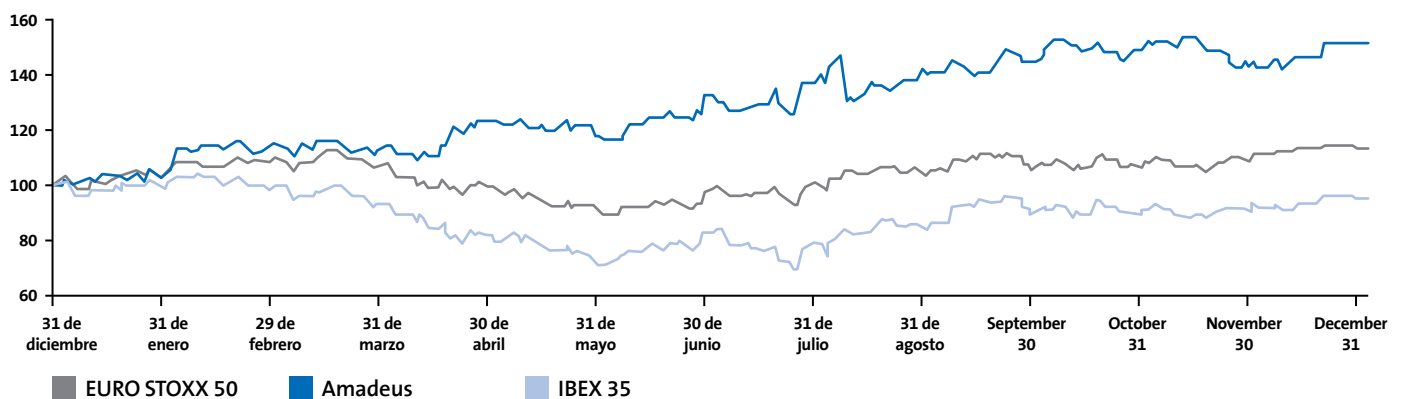

| Principales datos sobre la cotización de Amadeus a cierre de año | 2011        | 2012        |
|--|-------------|-------------|
| Número de acciones cotizadas                                     | 447.581.950 | 447.581.950 |
| Cotización (en euros)  | 12,5        | 19,1        |
| Capitalización bursátil (en millones de euros)                   | 5.610       | 8.526       |
| Ganancia por acción (Beneficio ajustado por acción) (en euros)   | 1,09        | 1,30        |
| Dividendo por acción (en euros)                                  | 0,37        | 0,50        |
| Rentabilidad por dividendo (%) <sup>(1)</sup>                    | 3,0%        | 2,6%        |
| Porcentaje de distribución de dividendo (%)                      | 36%         | 45%         |
| PER (x) <sup>(1)</sup>   | 11,5x       | 14,6x       |

| Principales datos sobre la cotización de Amadeus durante el año | 2011       | 2012       |
|---|------------|------------|
| Variación del precio de la acción (%)                           | -20,1%     | +52,0%     |
| Número de días de cotización                                    | 257        | 261        |
| Cotización máxima (en euros)                                    | 15,7       | 19,3       |
| Cotización mínima (en euros)                                    | 11,6       | 12,5       |
| Precio medio ponderado (en euros) <sup>(2)</sup>                | 13,6       | 16,2       |
| Volumen diario medio (número de acciones)                       | 3.547.928  | 4.071.838  |
| Volumen diario medio (en miles de euros)                        | 48.397     | 65.282     |
| Volumen anual (en miles de euros)                               | 12.437.968 | 16.712.402 |

(1) Basado en el precio de la acción a cierre del ejercicio.

(2) Excluyendo negociaciones cruzadas.

## Política de dividendo

En la junta celebrada el 18 de octubre de 2012, el Consejo de Administración de Amadeus IT Holding, S.A. revisó la política de dividendos de la Sociedad, incrementando la propuesta de reparto (*pay-out*) hasta una horquilla del 40%-50% del beneficio consolidado del ejercicio (excluidas partidas extraordinarias), frente a la política anterior fijada en 2010 que contemplaba un *pay-out* del 30%-40%. La nueva política de dividendos, aplicable para el ejercicio 2012 y siguientes, también establece el pago de un dividendo a cuenta en función de los resultados de cada periodo financiero.

La Junta General Ordinaria de Accionistas celebrada el 21 de junio de 2012 aprobó el dividendo anual del ejercicio 2011. El importe total aprobado destinado a dividendo fue de 165,6 millones de euros, cifra que representa un 35,5% del beneficio del ejercicio 2011 (excluidas partidas extraordinarias relacionadas con la OPV) y que equivale a un dividendo (bruto) de 0,37 euros por acción. En cuanto al pago, el 30 de enero de 2012 se abonó un dividendo a cuenta de 0,175 euros (brutos) por acción, y el dividendo complementario de 0,195 euros (brutos) por acción se abonó el 27 de julio de 2012.

En 2013, el Consejo de Administración someterá a la aprobación de la Junta General Ordinaria de Accionistas un dividendo bruto de 0,50 euros por acción, incluyendo un dividendo a cuenta de 0,25 euros (brutos) por acción, que ya fue abonado el 30 de enero de 2013. De acuerdo con esto, la distribución de beneficios propuesta para los resultados de 2012 y descrita en los estados financieros consolidados auditados de Amadeus IT Holding, S.A. y sus filiales, establece el reparto de un total de 223,8 millones de euros en concepto de dividendo con cargo al ejercicio 2012.

## 7.4 Mercados de capitales y relaciones con inversores

Amadeus se esfuerza continuamente para garantizar una comunicación abierta y constructiva con todos los participantes en los mercados de capitales, así como una total transparencia en lo que respecta a la evolución de la empresa.

A través del departamento de Relaciones con Inversores, que forma parte del departamento Financiero, la compañía mantiene un diálogo constante con la comunidad financiera, incluidos analistas —tanto gestoras de activos (*buy-side*) como casas de análisis (*sell-side*)—, inversores actuales y potenciales —tanto grandes accionistas institucionales como accionistas minoritarios—, bonistas, agencias de calificación crediticia y otros actores del mercado, como la CNMV, el regulador del mercado bursátil español.

La función principal del departamento de Relaciones con Inversores es aumentar la visibilidad de Amadeus en los mercados de capitales, así como mantener a las diferentes partes al corriente de la información más relevante de la compañía y del sector, de la dinámica competitiva de los mercados y de la evolución operativa y financiera de la empresa. Una comunicación eficaz y simple es un factor clave, así como la capacidad de establecer relaciones a largo plazo fundamentadas en la credibilidad y la confianza. También es importante generar expectativas de resultados adecuadas y realistas en la comunidad financiera, así como la publicación de información pertinente con el objetivo de evitar fluctuaciones innecesarias en el precio de las acciones.

Asimismo, el equipo de Relaciones con Inversores presta apoyo al equipo directivo en su toma de decisiones manteniéndolo al corriente de la información recibida de la comunidad financiera.

En 2012, Amadeus realizó un estudio de percepción entre inversores con el objetivo de calibrar la opinión del mercado financiero sobre la compañía. Se recibieron impresiones muy interesantes en diferentes áreas de importancia y la compañía tiene la intención de incorporarlas en sus procesos de reflexión y toma de decisiones, cuando proceda. Algunas de estas áreas son la estrategia de la compañía, los resultados operativos y financieros, el uso del capital y las operaciones corporativas, así como las prácticas de publicación y comunicación.

Con el objetivo de conseguir los mencionados objetivos, en 2012 el equipo de Relaciones con Inversores tuvo una intensa actividad en forma de reuniones individuales con inversores de todo el mundo y conferencias en los principales centros financieros:

- › La compañía organizó cuatro rondas de reuniones con inversores en torno a la presentación de resultados (tras el anuncio de los resultados trimestrales), así como otras rondas de reuniones adicionales. En total, la compañía mantuvo reuniones con más de 314 inversores en 26 de los principales centros financieros de Europa, Estados Unidos y Asia.
- › Amadeus participó en 15 conferencias en Europa y Estados Unidos, en las que se celebraron reuniones individuales o de grupo con más de 386 inversores.
- › En las oficinas de Amadeus en Madrid, el equipo de Relaciones con Inversores realizó más de 219 teleconferencias y reuniones presenciales con inversores de todo el mundo, incluidos encuentros con algunos de los altos directivos de Amadeus, que se reunieron con inversores y realizaron presentaciones más detalladas acerca del negocio y la estrategia de la compañía.





Junta General de Accionistas de Amadeus 2012

► Además de la comunidad de inversores, el departamento de Relaciones con Inversores mantuvo más de 112 reuniones con analistas de diferentes intermediarios financieros, algunos de los cuales estaban comenzando el seguimiento de la compañía. Como resultado, el número de analistas que siguen Amadeus aumentó hasta los 34 al final del año, desde los 29 en diciembre de 2011.

Además de lo anterior, los inversores y los analistas reciben de forma regular noticias acerca de acontecimientos relevantes por correo electrónico, a través de la lista de distribución de Relaciones con Inversores.

Por último, los inversores y otros agentes del mercado pueden encontrar más información acerca de Amadeus y de

las acciones y bonos de la compañía en nuestra página *web*. La página *web* de Relaciones con Inversores de Amadeus (<http://www.investors.amadeus.com>) fue desarrollada de acuerdo con la Circular 1/2004 de la CNMV de 17 de marzo, así como con las directrices sobre buenas prácticas en páginas *web* de Relaciones con Inversores (IR Best Practice Web Guidelines). La *web*, que se actualiza regularmente con las noticias financieras y corporativas más significativas sobre la evolución de la compañía, está disponible en español y en inglés, y contiene información relevante, incluidas secciones específicas como:

► Descripción de la compañía y presentación introductoria; kit del inversor

- Valor bursátil: cotización actual y evolución histórica
- Información sobre la estrategia financiera de Amadeus, instrumentos de deuda y bonos (incluida la calificación crediticia)
- Resultados financieros (informes trimestrales y presentaciones, y memorias anuales)
- Calendario financiero: próximas fechas de resultados trimestrales, de giras promocionales y conferencias, de pago de dividendo o de cualquier otro asunto corporativo relevante
- Notas de prensa de Amadeus
- Cobertura de analistas: lista de analistas financieros que siguen la evolución de la compañía
- Información sobre Gobierno Corporativo y Responsabilidad Corporativa
- Comunicaciones con la CNMV y otros organismos reguladores
- Canales de comunicación con los accionistas (lista de distribución de Relaciones con Inversores y número de teléfono)
- Estudios e informes sectoriales

Durante 2012, la página *web* registró 174.000 visitas (casi un 25% más frente a 2011) y cerca de 50.000 usuarios únicos.

Por último, en 2012, el equipo de Relaciones con Inversores recibió una serie de premios y reconocimientos por parte de algunas de las organizaciones más relevantes del sector:

- Mejor equipo de Relaciones con Inversores en el sector de la tecnología de servicios y *software* por parte de IR Magazine, en su edición de premios europeos 2012
- Mejor profesional de Relaciones con Inversores (nominado por analistas *sell-side*) en el certamen Institutional Investor 2012 All-Europe Executive Team
- Segundo puesto como mejor profesional de Relaciones con Inversores y mejor equipo de Relaciones con Inversores (nominados por analistas *buy-side*) en el certamen Institutional Investor 2012 All-Europe Executive Team
- Tercer puesto como mejor Director Financiero (nominados por analistas *buy-side*) en el certamen Institutional Investor 2012 All-Europe Executive Team